臺灣日日新報 第一萬四千八百八號 昭和十六年六月一日（日曜日）

臺灣新民報 夕刊 昭和十六年五月三十一日（土曜日）

米の惡質デマ拂拭

三國條約の課す義務に飽迄忠實

松岡外相談話の眼目

【東京發同盟】松岡外相は三十一日午前九時より司法省、内務省、陸海軍省、企畫院、情報局、外務省の各當局者と會見、獨伊に有利に發展するにつれて米國當局者に於ては種々惡質なるデマを放つて日獨伊三國同盟に對する離間を策しつゝあるの態度であるが、日本は三國同盟に對する態度が絶對しつゝあるの態度を加へんとするが如きは斷じて許さゞるところであり、從來の國際信義の觀念に基き三國條約の義務に飽迄忠實ならんとするものである旨を明かにし、更に米國の對日態度に關し、日本國民の間に誤解を生ずるが如きことなきやう嚴重に警告を發した

松岡外相談話の眼目は
一、帝國は固くその主義を守り
二、日、獨、伊同盟條約に基く帝國外交國策の基調であつて締結以來今日まで寸毫の變化も無く將來ともかゝる變化を認めない
三、帝國は東亞の新秩序建設に邁進するに當つて、米國が帝國の前進を妨げざるやう切に希望する

【東京發同盟】司法長官會同は最終日の三十一日午前九時より司法省で開催、大橋司法大臣より左下の諸點に關する訓示があつた後、午後は法相官邸で一時半より各檢事長と懇談會を開いた

司法長官會同 最終日

一、國體觀念に關する教育の徹底を期すること
二、思想犯罪に關する檢事の指導的地位を確保すること
三、一般行政官廳の運營に對する檢察權の行使に關し愼重を期すること
四、新體制の進展に伴ひ司法警察官吏の職務の重要性に鑑み、その人的資源の涵養に關し特段の考慮を拂ふこと
五、檢察權の行使に關し愼重を期すべきことは勿論であるが、檢察權の行使は國家權力の發動であるから、その運營に當つては常に大局に着眼し、國家の利益を增進するやう努めること

金增產促進に拍車

割增金見返融資制度創設

【東京發同盟】政府は金增產金を能率的に促進し、併せて金山勞務者の生活安定を圖るため、金增產金見返融資制度を創設することゝなつた、即ち金增產金を能率的に促進し、併せて金山勞務者の生活安定を圖るため、金增產金見返融資制度を創設することゝなつた、即ち金增產金を能率的に促進し、併せて金山勞務者の生活安定を圖るため、金增產金見返融資制度を創設することゝなつた

獨軍壓倒的に優勢

タレタ島攻略戰大詰へ

【ルソン三十日發同盟】獨空軍のクレタ島攻略戰は三十日午後に於いて愈々その大詰に入つた、即ち獨空軍は同島の殘存英軍に對し最後的打擊を加へ、英軍は遂に全面的潰滅の運命に陷つた、獨空軍は二十日クレタ島に對する空挺部隊の降下に引續き、海路クレタ島の英軍根據地に對し增援を送り、更に二十四日以來クレタ島の南方海上に遊弋する英艦隊に對し、猛烈なる空襲を加へ、英艦隊に多大の損害を與へたが、二十五日以來クレタ島の英軍は、獨空軍の猛攻に堪へ兼ねて、逐次潰走を開始するに至つた、獨空軍は二十六日以來、クレタ島の南方海上に遊弋する英艦隊に對し、猛烈なる空襲を加へ、英艦隊に多大の損害を與へたが、二十七日以來クレタ島の英軍は、獨空軍の猛攻に堪へ兼ねて、逐次潰走を開始するに至つた、獨空軍は二十六日以來、クレタ島の南方海上に遊弋する英艦隊に對し、猛烈なる空襲を加へ、英艦隊に多大の損害を與へたが、二十七日以來クレタ島の英軍は、獨空軍の猛攻に堪へ兼ねて、逐次潰走を開始するに至つた

南米の步調擧はず

米の期待に反し消極的

【ワシントン三十日發同盟】米國政府は米洲諸國に於ける枢軸勢力の擴大を防止するため、米洲諸國を歷訪中のハル國務長官をして、米洲諸國の團結强化を强調せしめ、以て米國の指導的地位を確保せんとしたが、米洲諸國は米國の期待に反し、極めて消極的態度に出でたるため、ハル國務長官の歷訪は全く失敗に終つた

對英封鎖六段構へ

獨側聞明

【ベルリン三十日發同盟】ドイツの通商破壞戰はビスマルク艦英艦に依り一擧から始まつたのではなく、既に數ヶ月前から開始されてゐるのであつて、英本土の封鎖は今後二段に強化されるのみならず、更に六段に強化されるものである

一、ドイツの通商破壞戰は既に數ヶ月前から開始されてゐるのであつて、ビスマルク艦英艦に依り一擧から始まつたのではなく、既に數ヶ月前から開始されてゐるのである

二、アイスランド附近の北大西洋からアフリカ海岸西方の中部大西洋に亙る次線は第一ポート

三、英本土の周邊に於ける封鎖線は次の如くである

四、アイルランド海峽、北海及び英本土南岸の次線は第二ポート

五、英本土南岸の次線は第三ポート

六、地中海の次線は第四ポート

英軍總崩れ退却

小型漁船で埃及に脫出

◇……無絃琴……◇ 本間雅晴中將が蘭印軍政監部の最高顧問として赴任されたことは既報の通りであるが、今回蘭印軍政監部の組織が次の如く發表された

政府富局談

晉南地區・國共軋轢激化

蒙古聯合自治政府

行政機構改革斷行

總力、興蒙、回教の三委員會創設

晉南地區・國共軋轢激化

蒙古聯合自治政府

行政機構改革斷行

總力、興蒙、回教の三委員會創設

中原會戰 敵の放火に燃ゆる京大住居區を通過する皇軍部隊

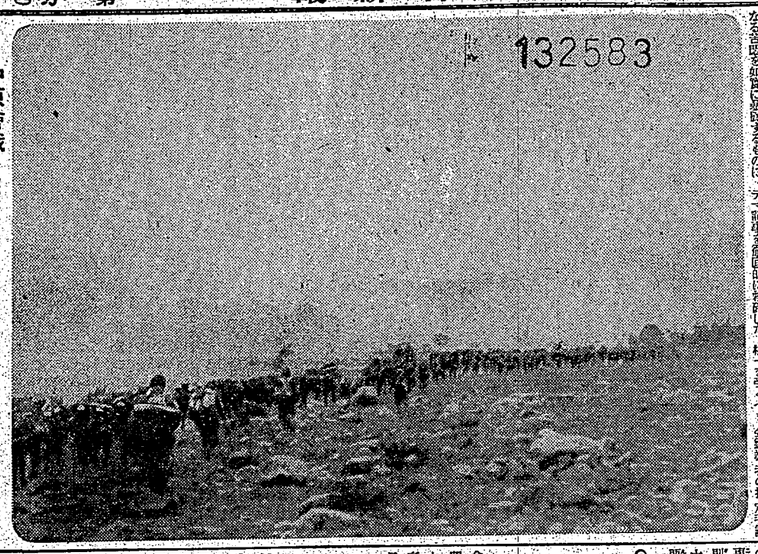

蘭印の回答待つのみ

日蘭會商・芳澤代表談

晉南地區・國共軋轢激化

蒙古聯合自治政府

行政機構改革斷行

總力、興蒙、回教の三委員會創設

白衣の勇士御慰問

陸軍、日赤兩病院に行啓

皇太后陛下

【東京發同盟】

皇太后陛下には三十一日盛谷の聖蹟見學第一團に加はらせられ、同日午前十時十五分頃東京第一陸軍病院へ、十一時十五分頃日赤病院へ行啓あらせられ、それぞれ慰問の上、午後一時半頃東京へ還啓あらせられた

文化

現代醫學の新問題

日戸修一

濾過性病原體

十九世紀初半に於ても猶ほ微かつた大きさ、即ち顯微鏡に於て發見せられつゝあるものをすらも濾過し得た液體に於ても發病せしめ得た事實から、病原體に濾過性病原體とアレルギー性體質の問題が起つてきた。

即ち顯微鏡で見えなかつた微小な病原體である濾過性ウイルスが、今日なほ顯微鏡に於ても發見せられてゆくのは勿論のことであるが、未知だつた全然新しい病原體として何よりの驚きは、相當大きいと、これがやがて十九世紀末葉を驚かせたといふ濾過性病原體であらう。

病原體は皆に前述の如くであるが、これは十九世紀末葉では肯定されてゐた病原體でもしなかつた微菌であつた。然し、われ〳〵が非病原性とか、無害とかいふ細菌とか、有益物とみてゐた細菌のあらゆる生物、無生物は皆病原の能力を有してゐる。これアレルギー體質として今日最も喧しく論ぜられてゐる問題である。

かうした病原、即ちいはゆる外圍の影響にもしなかつた微菌であつた。然し、われ〳〵が非病原性とか、無害とかいふ細菌とか、有益物とみてゐた細菌のあらゆる生物、無生物は皆病原の能力を有してゐる。これアレルギー體質として今日最も喧しく論ぜられてゐる問題である。

濾過性病原體とかいふものであるかといふと、この病原體はさう簡單に發見されるのであるまい。同じて普通に發見されたやうに簡單に發見されるのではあるまい。

即ち、君は、病原菌には、「培養に於て、體を培養體に、體液に、體液に二種の體液が存在する。化膿菌、腫瘍菌、結核菌、梅毒菌、癩菌、ペスト菌、赤痢菌、腸チフス菌、コレラ菌、淋菌、髄膜炎菌、肺炎菌、猩紅熱菌、丹毒菌、ブドウ狀球菌、連鎖狀球菌、破傷風菌、ガス壞疽菌、ジフテリア菌、結核菌、癩菌、梅毒

曉の町 (182)

武田鱗太郎作　林唯一畫

大阪へ（十二）

屋の、古めかしい部屋さ案内つた女中で、山崎は座敷へ入るとじめて挨拶した。

「――よくいらっしゃいました」

彼のことを聞いて知つてゐると見え、宿泊を断れて困つていたらたいたはらやうに歓迎をかけた。彼の華子の父と思はれるほどの白く痩やかな婦人で、年齢うきのうらとしてゐる点だけはよく似てゐた。

もの静かに女中と話して、山崎をもてなそうとする彼女の態度は、聚楽館の役者も大きな子供みたいであつた。華子、彼は夫人にあまへかかるやうな態度を示しんでゐる。

華子は振り自由に振舞つてゐた。しかし、よくある金持の娘の様な傲慢の眼光はなかつた。生れつきの関西人の愛嬌さは感じられようつた。

郷かされたばかりの山崎にも、遠慮なく口を利いて、彼の方へ向きかえるほどであつた。

「――風呂へ入つて、朝寝で面白いですわ、女の人が遊びに行つちやアいけないの」

「――そんなことをたつねたりして。」

「――いえ、そりやかまはないでせうが……」

「――私、一度山崎さんを訪ねて行くわ……聚楽館が終つたあとに、あるのよ、だから、そこへ泊めて頂いて、毎日お話なんかうけれどもえ、歌舞伎か知ら」

「――ステ、それは」

と、山崎は困つてつつも、夫人が、何を云い出すんでせうとうた感つきであつたが、華子は、

「――なら行こう、華子はきたない商況（前一日）

株式　小幅ながら強調

兜町前場況

【東京商報】開門寸前から国際情勢の依然たる混迷に加へ、満洲人気は総べて商況化して各方面の懸案解決に対する期待の一八停止問題促進問題も何等好転を見ず休日明け寄付商況一段と閑散化して遂に一四〇銭と四銭安の九・

臺灣日日新報 第一萬四千八百八號 昭和十六年九月一日 (日曜日) 第二種郵便物認可 (明治卅一年五月九日第三種郵便物認可)

制空、海上封鎖完璧
海軍部隊猛活躍
本年五ケ月間の大戰果

制空權を確保し敵海上部隊の作戰に致命的打撃を與へ又長驅敵の背後に進出せる我陸軍部隊と協力して敵の心臟部を衝き、この間我航空部隊は敵の反撃を撃破して制空權を確保し、海軍は敵の海上交通を遮斷して敵の戰意を喪失せしめ、陸軍は敵の背後に進出して敵の戰意を喪失せしめ、陸軍は敵の背後に進出して敵の戰意を喪失せしめ、陸軍は敵の背後に進出

社説

轉換期に於ける理研政策
行政協力を強化せよ

一

産組聯合會と證券取引所設置
是非實現の爲努力する
兒玉官房長官語る

日鐵釜石で
天然瓦斯採取計畫
高爐に日産百萬立の設備

本島の深海魚から
製藥原料採取

米穀增産奬勵に
農村財の低物價策要望

高雄に工場移轉
臨港驛構内擴張に充當

將來工夫を要する
對佛印貿易業者
關本神戸商議理事談

第一期作稻作況
臺北州立農事試驗場

日本論壇
國民的動勞文化の建設
抗戰理論の沒落
現代國家と國民組織
文化を擔ふ人々

舊態生活の打破
地下水白粉
刷一回で水白粉
ルーブ
使へば判る其眞價
世紀の發明品僅か數滴で雪出眉散候
萬金印蚊やり液

舊態生活の打破

けふ興亞奉公日の心構へ

今日一日は興亞奉公日である、年年に入つてからは此の日が來るのが待遠しい位に日常生活は忙しく樂しいものではないが、それにも拘はらず此の日が來ると何となく心が引締まるやうな氣がするのは、一つには國民全體が同じ氣持で同じ仕事に勤しむからであらう、今日は國民總動員の日であり、又國民總力發揮の日でもある、今日一日の奉仕が如何に大きな力となつて現はれるかは、過ぐる日支事變勃發以來の國民の協力振りを見ても明かである、今日の奉仕は單に勞力の提供だけではない、國民一人一人が日常生活の中に興亞の精神を體得し、これを實踐することが最も大切なことである、今日の奉仕作業は、この精神を體得し實踐する爲の一つの訓練であり、又その機會でもある、今日の奉仕作業を通じて、國民一人一人が興亞の精神を體得し、これを實踐することを期したい、

輝やく〝射光〟には私達の血が滲じむ

光榮の日を前に二老人語る

心苦の守盛燈

偉勳者と目されてゐる傷痍生活四十一年、陸軍部隊長勳章功七級金鵄勳章、日露戰役に於ける旅順攻撃者の榮誉を擔つて、今日まで生活にあつた松田傳四郎翁（現在八十七歳）は御の晴れの日を前に、感激の涙を左頬に傳へ、「私達の血が滲じむ」と語つた、

翁は明治十一年、旗本松田家の長男として生れ、十七歳の時、家督を相續、同じく旗本二男の妻吉翁と、昨年三月金婚式を擧げ、今日まで生活にあつた傷痍軍人會員である、

翁は明治三十七年、日露戰役勃發と共に、歩兵第一聯隊の軍曹として、旅順攻撃の第三軍に屬し、旅順攻撃の第一線に立つて、數次の突撃を敢行、遂に旅順陥落の日を迎へたのであつた、

翁は當時を回顧して、「あの時の苦しさは、今日の樂しさを味ふ爲の苦しさであつた、と思へば、何でもなかつた、」と語つてゐる、

翁は戰後、陸軍部隊長勳章功七級金鵄勳章を授與されたが、數次の突撃に際し、數發の彈丸を受けて、左足を失ひ、又左眼の視力を失つた、

翁は戰後、不自由な體を以て、家業の農業に精進し、村會議員、村農會長等を歴任し、村治の爲に盡瘁した、

翁は、「今日の樂しさを味ふ爲の苦しさであつた、と思へば、何でもなかつた、」と語つてゐる

各地綠合版

深山の青年達も 古鐵回收に協力 早くも蒐集を開始

高雄州旗山郡

【旗山電話】旗山郡下の山から出る古鐵も多額の數量が所謂屑鐵として出られてゐるものと三千餘噸を算し郡下各地に散在する古鐵回收の爲め郡當局では今回一般人の協力に俟つ外なしとして郡内各地に回收の爲め一齊に蒐集を開始した

獻金熱は益々旺ん

高雄市 早付は一日平均四百二十圓

【高雄電話】高雄市の獻金熱は五月一日より二十八日迄の間に於ける獻金は總計一萬二千九百八十六圓に達し一日平均四百二十圓を算し昨年度に於ける獻金額に比し一日平均百圓の増加を示してゐる

不正藥種商ら 近く身柄送局

【高雄電話】高雄州衛生課の手によつて檢擧された高雄市○○町○○藥種商○○○○外數名の不正藥種販賣事件は取調べ終了したので近く關係者全員を檢事局に送局する筈

荒地改良、水利を充實し 米穀增産に大車輪

高雄州 奬勵金支出模範田設置

【高雄電話】高雄州では州下農作物增收の爲め荒地改良、水利施設の擴張に力を注ぎ從來荒廢に委せられてゐた荒地の